

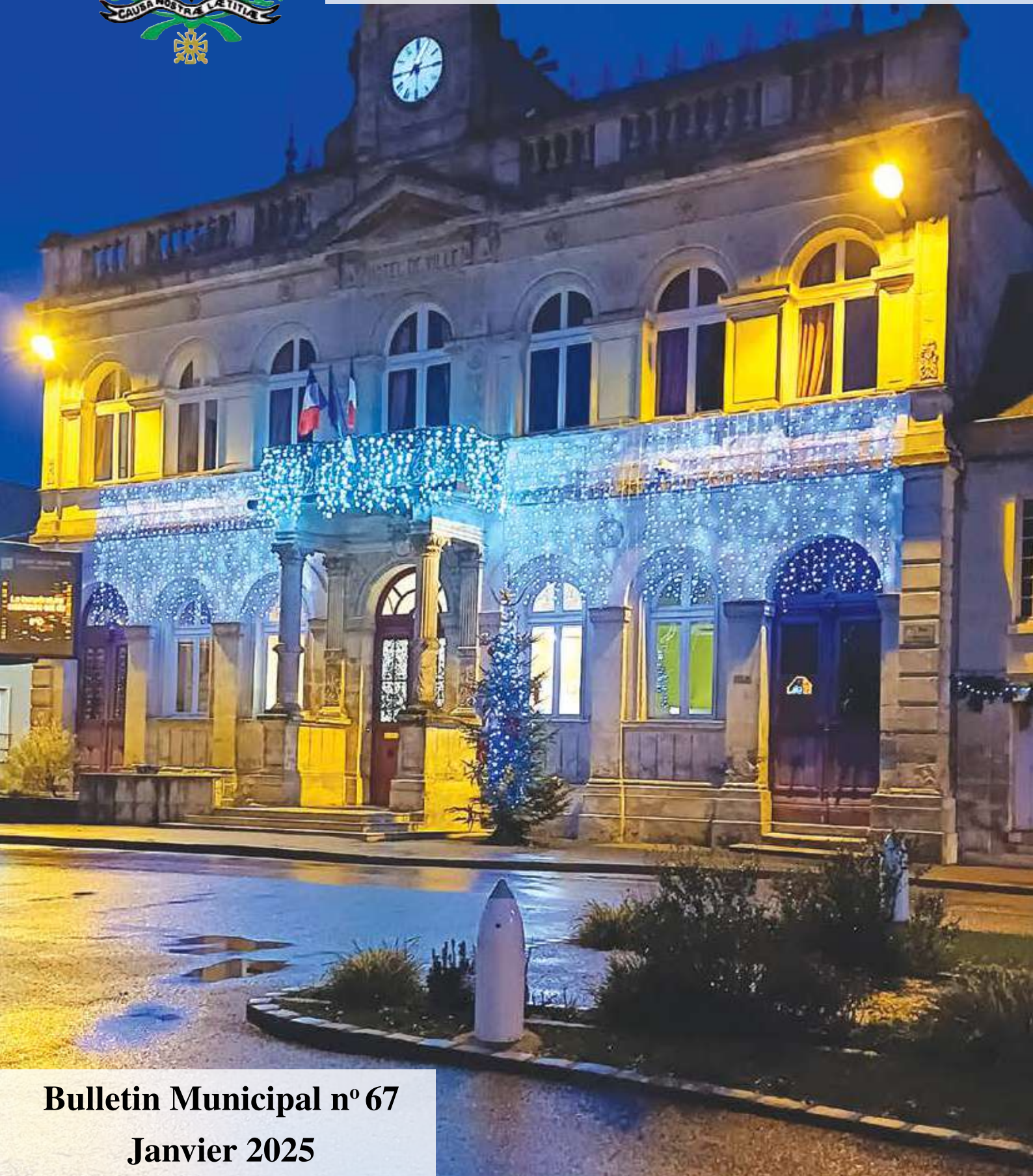

Lièze Notre-Dame



Bulletin Municipal n° 67
Janvier 2025

Plan des marais

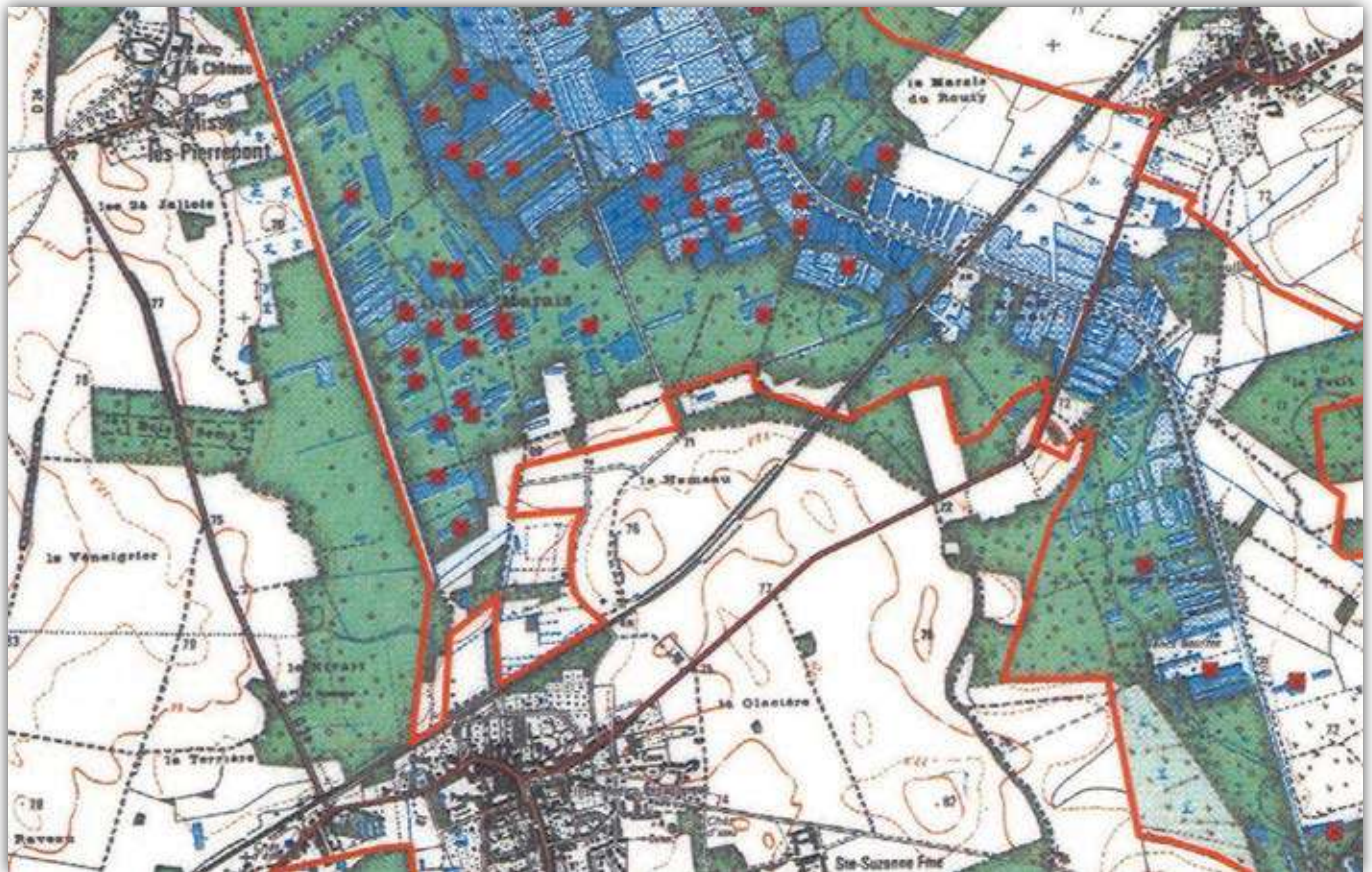

Remerciements

Nous remercions toutes les personnes qui ont œuvré et apporté leur contribution à la réalisation de ce bulletin.

Éditorial

Cette année 2024 a été marquée par de nombreuses incertitudes sur l'avenir :

- instabilité politique en France,
- situation économique inquiétante,
- des guerres aux portes de l'Europe d'une violence inédite.

Avant de célébrer cette fin d'année, nous avons évidemment une pensée pour ceux qui ont subi des problèmes de santé et pour toutes les familles endeuillées cette année.



Dans ce climat anxiogène, nous avons poursuivi la revitalisation du centre de Liesse. La réhabilitation de l'ancienne Gendarmerie a permis de mettre en location 3 appartements. La rénovation de 2 commerces achetés par la commune permet d'améliorer l'offre commerciale.

Alors que le Conseil Départemental connaît des difficultés financières, que l'Etat ne sait comment se sortir de son budget, nous poursuivons les travaux avec l'isolation de la mairie, ce qui représente un investissement pour l'avenir et nous travaillons sur le réaménagement des places Jeanne d'Arc et du Calvaire que nous réaliserons en 2025 si les perspectives d'aides se confirment.

La vie sur la commune ne se résume cependant pas à la réfection des espaces publics.

De nombreux acteurs contribuent à permettre de bien vivre à Liesse : commerçants, artisans, professionnels de santé, enseignants, ... grands établissements liessois et nous les remercions.

Un grand merci aussi aux nombreux bénévoles qui œuvrent tout au long de l'année pour le bien-être de tous.

Je tiens enfin à remercier les élus et les salariés de la commune pour leur investissement.

Ils s'associent à moi pour vous souhaiter une excellente année 2025.

LE MAIRE, PHILIPPE CALMUS

2

0

2

5



Philippe CALMUS

Maire de LIESSE N D

et le conseil Municipal

vous souhaitent une

belle et heureuse

année 2025

du Côté des Travaux

Ancienne Gendarmerie rue de la Plume au Vent

Les travaux débutés en 2023 se sont terminés en avril 2024 et 3 appartements sont maintenant en location.

Financement :

État :

Fonds vert : : 139 558,12 €

Département :

Aisne partenariat
investissement : : 20 000 €

Commune : : 104 989,48 €



Boucherie-Charcuterie-Traiteur

Nous avons évoqué l'an dernier dans le bulletin municipal l'achat des locaux et le projet de réhabilitation de ce commerce.

Les travaux ont débuté en août avec l'aménagement d'un garage situé à côté de la bibliothèque afin de transférer le magasin durant les quelques mois que durent les travaux.

Le laboratoire a été rénové durant les congés annuels, ce qui a permis la reprise du commerce début août.

La réhabilitation extérieure du bâtiment est une réussite

L'aménagement intérieur est en cours et il permettra d'améliorer considérablement l'accueil des clients et la vie de ses occupants.

Fin des travaux : fin janvier 2025

A noter que le financement annoncé l'an dernier a évolué avec une participation supplémentaire de l'Etat au travers l'opération Fonds Vert qui vise à favoriser les économies d'énergie.

Financement :

État :

Fonds vert : : 61 834 €

Fonds de soutien aux
commerces ruraux : : 50 000 €

Région : : 246 600 €

Commune : : 134 766 €



Mairie et salles communales

Le chauffage de ces espaces communaux représente un vrai gouffre financier.

La Municipalité a décidé de profiter de l'action « Fonds Vert » de l'Etat pour isoler certains de ces bâtiments et pour changer le mode de chauffage.

Des pompes à chaleur remplaceront la chaudière à fioul.

Ces travaux nécessiteront d'isoler les combles et certains murs, de changer les fenêtres.

Ils représentent un investissement pour l'avenir puisque les factures énergétiques diminueront sérieusement.

Financement :

État :

Fonds vert : : 190 044,75 €

DETR : : 32 950 €

Département :

Aisne partenariat

investissement : : 15 000 €

Commune : : 207 994,75 €



Local commercial

Nous vous annonçons l'an dernier l'achat par la commune de l'ancien TABAC-PRESSE-JEUX situé juste en face de la Basilique.

C'est chose faite et chacun a pu constater que les travaux sont lancés.

Les travaux de réhabilitation de cet espace commercial seront terminés à la fin du 1^{er} trimestre 2025.

Financement :

État :

Fonds vert : : 141 111 €

Région : : 244 435 €

Commune : : 103 324 €



Autosurveillance de la station d'épuration

La station d'épuration de la commune de Liesse est vétuste et aura besoin d'une rénovation dans les années à venir.

Toutefois, nous sommes mis en instance de l'équiper d'un système d'autosurveillance pour faire les mesures constantes imposées par la loi.

Cela se fera dans le courant du 1^{er} semestre 2025.

Financement :

Agence de l'eau : : 21 472 €

Commune : : 32 208 €

Pompe de relevage

Depuis plusieurs années, nous attirons votre attention sur les problèmes que nous rencontrons avec les lingettes qui obstruent l'assainissement au poste de relevage situé à la sortie du lotissement Les Champs Libres.

Malheureusement, le problème ne fait que s'aggraver et nous devons faire intervenir une entreprise de plus en plus souvent avec les coûts que cela entraîne.

La quantité de lingettes qui arrivent dans le panier est très importante et elles ne peuvent pas venir toutes d'une ou deux habitations.

Le coût des nouveaux travaux qui auront lieu en janvier (pompe broyeuse plus puissante et tuyauterie plus large) dépasse les 60 000 € sur lesquels on ne peut avoir de subvention.

L'assainissement étant un service payé par les utilisateurs cette opération aura un coût moyen de 100 € par foyer.

C'est bien dommage !!!



Valorisation des abords de la Basilique

La Basilique est l'un des monuments de l'Aisne les plus visités.

La réfection de la Place du Parvis et de la Place de l'Hôtel de Ville a permis de les mettre en valeur, ce qui donne un plus pour le tourisme et le commerce.

La réhabilitation de la boucherie et de l'ancien tabac-presse apporte une valorisation certaine au centre-ville.

Dans le contexte économique que nous connaissons, nous avons le bon espoir de pouvoir faire une nouvelle opération de mise en valeur des abords de la Basilique si les aides de la Région et de l'Etat sont confirmées.

L'étude et les demandes de subvention sont lancées.

L'essentiel du cahier des charges est le suivant :

- réfection de la Place Jeanne D'Arc,
- réfection de la Place du Calvaire,
- amélioration de la sécurité de la rue Abbé Duployé au niveau du virage, ce qui nécessitera une transformation du fond du jardin du presbytère avec reconstruction des garages,
- maintien du nombre de places de parking,
- création de deux bornes électriques,
- amélioration de la sécurité piétonne et routière,
- prise en compte des directives de développement durable et des A B F.

Cimetière

L'expérimentation de semis de gazon nain s'est révélée positive. Les plantations ont été étendues. Même si l'entretien du cimetière reste problématique à cause de l'étendue et de la non utilisation de produits phytosanitaires, il y a une amélioration très nette.



Infos diverses

Buts de foot

Lors d'une visite pour l'homologation des terrains, il s'est avéré que les buts du terrain principal de foot avaient une hauteur de 2,34 m au lieu des 2,44 m réglementaires d'une part.

D'autre part, les crochets qui retiennent les filets sont dangereux. Aussi, il a été décidé de les changer.

Des demandes de prix sont en cours, le district de foot nous accorde une subvention pour ces travaux.

Subvention du district de foot : 450 €

Grillage du stade

Des visiteurs non désirés viennent fouler le stade, entraînant des coûts sérieux de remise en état.

Les sangliers ont ainsi fait des dégâts sur le terrain du bas et il a fallu rénover une partie de la clôture.

Résultat du fleurissement 2024



VITRINES COMMERCES	JARDINS	BALCONS	ENCOURAGEMENTS
- 1 ^{er} - Mr et Mme GRAVE Jordan et MARTIN Amélie 2, place de l'Hôtel de Ville	- 1 ^{er} ex aequo - Mme BABLED Jacqueline 15, rue Madelinette Mr FREID André 14, rue Princesse Charlotte de Monaco	- 1 ^{er} - Mme LEROUX Sylviane 10, rue Crémont	Mr COTTEREAU Paul-Emmanuel 9, rue des Écoles Mr et Mme BORON Sylvain 11, rue Madelinette
	- 2 ^e ex aequo - Mr et Mme BÉGUIN Alain 3, rue Emile Jacquemin Mme ROBERT Sylvie 7, rue Emile Jacquemin	- 2 ^e - Mr et Mme CORPEL Vincent et DOLIGNON Marie-Jacques 4, rue Emile Jacquemin	
	- 3 ^e - Mr et Mme GUÉRIN Gérard 6, rue Princesse Charlotte de Monaco		

du Côté des Finances

Des dépenses réelles de fonctionnement en hausse (chiffres au 18/11/2024)

011 : Charges à caractère général (combustibles, assurances, électricité, petits travaux,...)	236 433,77 €
012 : charges de personnel	267 938,33 €
014 : atténuation de produits (SDIS, FNGIR,...)	64 728,00 €
65 : autres charges (syndicat scolaire, associations, indemnités élus,...)	204 173,99 €
TOTAL (y compris les chapitres 042 et 67)	795 871,88 €

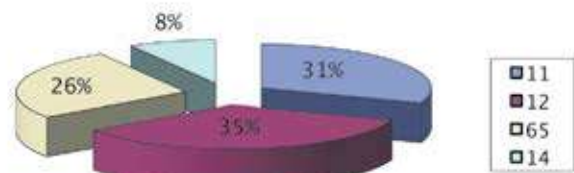

Des recettes réelles de fonctionnement en hausse (chiffres au 18/11/2024)

013 : atténuation de charges (remboursement du personnel)	22 275,39 €
70 : ventes de produits prestations de service	16 050,91 €
73 : impôts et taxes	509 124,33 €
74 : dotations, subventions et participations	315 952,71 €
75 : autres produits de gestion courante (revenus des immeubles)	112 780,86 €
TOTAL (y compris le chapitre 77)	978 399,14 €

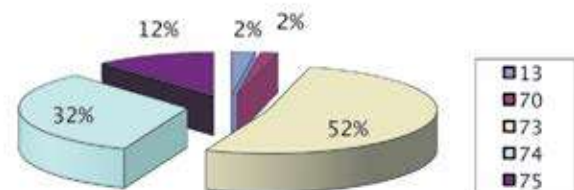

La hausse des dépenses de fonctionnement est en partie conjoncturelle. En effet, contrairement à l'année dernière, nous avons réglé l'intégralité de l'attribution de compensation en milieu d'année. Il faut aussi tenir compte de l'augmentation des charges de personnel (un agent supplémentaire) et de la hausse de la contribution au syndicat scolaire (liée au remboursement du pôle scolaire).

Côté recettes, deux éléments importants : l'augmentation des recettes fiscales, liée à l'augmentation des bases locatives (voir article ci-dessous) et l'augmentation des revenus de nos immeubles, fruit des nouvelles locations proposées.

Augmentation de la taxe foncière 2024

Extrait du courrier de Monsieur Pierre-Jean Verzelen, Sénateur de l'Aisne, adressé à Monsieur Michel Barnier, Premier Ministre :

Monsieur le Premier Ministre,

« ... En effet, en haut de la première page, nous pouvons lire, écrit en gras, « Taxes foncières pour 2024 votées et perçues par la commune de xxxx » et dans le rectangle de bas de page : « Les taxes étant affectées aux collectivités territoriales, leurs taux ainsi que leurs évolutions sont déterminés par leurs organes délibérants ». Ces affirmations dédouanent l'Etat d'une partie de ses responsabilités et laissent se propager l'idée que la commune percevrait 100 % de la taxe levée et en déterminerait, seule, son évolution.

Cependant, vous le savez parfaitement, la hausse des taux est aussi et souvent liée à la progression des valeurs locatives qui sont, elles, décidées par l'état. Par ailleurs, une majorité des communes reverse une partie de la taxe en participant au fond de péréquation nationale. »

Pour rappel, depuis 2014, la commune de Liesse Notre Dame a baissé à plusieurs reprises ses taux d'imposition.

Vie Publique



Cérémonie des vœux - 22 janvier 2024



Cérémonie des vœux - 22 janvier 2024



Repas des anciens - 7 avril 2024



Repas des anciens - 7 avril 2024



Jazz'titudes - 13 avril 2024



Jazz'titudes - 13 avril 2024

sas
Locheron
02000 LAON 03.23.23.08.08



Plomberie - Chauffage - Sanitaire
Energies renouvelables

Zone Industrielle - 2 rue condillac 02000 LAON
Email : locheron.sas@locheron.fr

Vie Publique



Bourse aux vêtements - 21 avril 2024



Cérémonie du 8 mai 2024



Cérémonie du 8 mai 2024



Cérémonie du 18 juin 2024



Cérémonie du 14 juillet 2024



Fête des associations - 7 septembre 2024

 **AS SAINNISSEMENT du LAONNOIS**
Vidange - Curage d'égouts
Cuves à fuel - Débouchage
Déchets - Décapage 1000 bars
6, rue Quesnay - 02000 LAON
03 23 79 10 27
www.assainissement-laonnois.fr

Intermarché SUPER
ST-ERME
LUNDI AU SAMEDI 8h30 - 19h15 NON 8708
DIMANCHE 9h00 - 18h00
le DRIVE CD 24 route de Liesse 03 23 22 62 23
<https://www.facebook.com/IntermarcheSaintErme>

Vie Publique



Fête des associations - 7 septembre 2024



Cérémonie du 11 novembre 2024



Cérémonie du 11 novembre 2024



Noël des enfants - 14 décembre 2024



Noël des enfants - 14 décembre 2024



Noël des enfants - 14 décembre 2024



Noël des enfants - 14 décembre 2024

Bibliothèque Municipale de Liesse Notre-Dame

La bibliothèque municipale vous accueille le mercredi et le samedi de 15h à 17h30.

Les classes des écoles de Liesse Notre-Dame sont reçues sur rendez-vous le mardi, jeudi et vendredi.

Les mercredis après-midi, des ateliers à thème sont mis en place pour les enfants sur inscription préalable au 06.28.70.56.77.

Une nouvelle activité a vu le jour depuis mars 2024 : « l'atelier trico'thé » est ouvert à tout public le lundi de 14h à 17h.

Les bénévoles vous accueillent avec toujours autant de bonheur et essaient de vous donner satisfaction ; tous les mois, des nouveautés vous sont proposées.



Micheline, Nelly, Sylvie et Odile vous souhaitent une bonne année 2025



TERRASSEMENT
ASSAINISSEMENT
& VOIRIE

ATP SERVICES
votre partenaire travaux

VOUS OUVRIR LA VOIE, NOTRE MISSION

310 route de Marchais - 02840 COUCY-LES-EPPES - Tel. 03 23 23 12 99
www.atpservices.fr

L'avion et son équipage :

Avion Avrocanard-Lancaster Type B I-BIII s/n DV 274
JO-R, du 463° Squadron

Membres d'équipage : S.A.ISHAM, KEVIN

MACKNIGHT, C.J JONHSON, L.W ROBERTS,

K.LINDFOR, NELSON & T.WINN



Le lieu du crash n'a pas été précisé sur les documents de l'époque. Les deux autres avions du même raid abattus la même nuit, enregistrés comme tombés à Liesse, étaient, en réalité, tombés à plus de 50 kms de là !

Les corps ont été transportés au cimetière de Liesse Notre-Dame selon les ordres de l'officier Walter Shell en résidence au château de Marchais, officier préposé aux constats des crashes.

Leur mission :

Kevin Macknight, pour sa famille et ses amis, a trouvé la mort dans un champ du nord de la France, dans les environs du bourg de Liesse, dans le département de l'Aisne, dans la nuit du 25 au 26 février 1944.

Un peu plus tôt, dans la soirée, Kevin avait participé à un raid aérien sur Augsburg, à bord de son Lancaster, un vol de 1400 miles aller-retour, au départ de Hollingholme. Son Lancaster était l'un des 600 avions qui ont largué 2 000 tonnes de puissants explosifs incendiaires. Au-dessus de la cible, le ciel était clair et la température était de -18 degrés centigrades. Ce raid a été jugé comme l'un des succès du « Bombers Command ». Une approche expérimentale a été appliquée : l'arrivée des bombardiers sur la cible était répartie par vagues séparées venant de plusieurs directions.

Ceci sema la confusion dans la défense aérienne car la Flak ne protégeait que légèrement la cible. Ce raid fit 800 victimes civiles, 2 500 blessés et laissait 80 000 personnes sans-abris. Le centre administratif a été dévasté ainsi que 16 églises et 11 hôpitaux.

En plus, les parties impliquées dans la manufacture aéronautique et la fabrication de roulements à billes ont été atteintes.

Il n'est pas surprenant d'entendre les NAZIS soutenir que ce raid était un exemple de « terreur aux bombardements » visant la population civile. Une autre raison qui faisait que ce raid a été considéré comme un succès était le petit nombre de pertes d'appareils : 12 avions seulement soit 3,6 % des divers appareils composant la flotte qui avaient convergé vers la cible.

(Ce raid ne doit pas être confondu avec le raid précédent de 1942 sur Augsburg.)

Le retour :

Nul ne sait ce qu'il s'est passé cette nuit là mais il n'est pas difficile de l'imaginer :

... la dernière bombe vient d'être larguée... la trappe de la soute se referme... le pilote jette un oeil vers la cible : vu le peu de résistance rencontrée, la mission semble avoir été bien accomplie... l'avion reprend de la hauteur... « cap au 270, on rentre à la maison »

...Le plus court chemin pour cela passe par l'Alsace, les Vosges puis, longe la frontière, volant vers le nord-est jusqu'au « Pas-de-Calais » et, enfin, l'Angleterre.

L'avion de Kevin quitte la Bavière par une nuit claire et froide (-15°) ; le clair de lune va les aider dans leur parcours : sur la droite, les rails de la ligne du chemin de fer de Calais à Strasbourg semblent le guider vers sa destination. Sur la gauche, des villes-repères visibles sous le clair de lune, indiquent au pilote, malgré l'obscurité sa position :

Strasbourg, Metz, Reims...bientôt il sera à mi-chemin de la mer ! Tout semble aller pour le mieux...A gauche dans le lointain apparaît la butte de Laon bien connue de tous les aviateurs car elle est comme une grande balise au milieu de la plaine du nord et passer entre elle et la frontière confirme, dans la nuit, la bonne direction vers l'Angleterre...

Soudain le mitrailleur de queue pousse un cri : « Attention, chasseur par l'arrière et en dessous ! » ... Surgissant de nulle part, le chasseur de nuit Reinhard Kollac, redouté des équipages alliés fond sur sa proie et ne lui laisse aucune chance... le Lancaster, touché par les tirs de mitrailleuses, perd aussitôt de l'altitude et, plongeant vers le sol, va s'écraser quelque part vers les marais de Liesse... les flammes de son explosion, en touchant le sol, confirment au chasseur allemand qu'il a bien atteint sa cible...



« Kevin et son équipage ne rentreront pas ce soir ! »



A quelques kilomètres de là, à quelques minutes d'intervalles, deux autres Lancaster de la même mission sont, eux aussi, abattus par la chasse de nuit, l'un à Leuze, près d'Aubenton, l'autre, au Mesnil-Annelles (entre Rethel et Vouziers)...

Les corps de leurs équipages sont rassemblés ici pour l'éternité.

Depuis ce jour, Kevin est resté parmi nous, avec ses 20 compagnons d'infortune, loin de sa famille et de ses amis.

A vous tous qui avez sacrifié votre jeunesse et votre vie

Pour que nous puissions vivre en liberté,

Nous adressons notre plus vive reconnaissance

Et nous ne vous dirons jamais assez « MERCI »

Jean Pestel 22 novembre 2024



Cérémonie en décembre 2024, en présence du petit neveu de Kevin.



L'AMSAT DES MARAIS DE LA SOUCHE

Les marais de la Souche sont confrontés à la fermeture des milieux qui découle de l'abandon de nombreuses parcelles. Ce phénomène conduit le marais à se boiser, ce qui a pour conséquence de faire disparaître les milieux humides ouverts (roselières, platières...) qui sont écologiquement les plus intéressants et les plus attractifs.



Travaux de réouverture dans les marais de la Souche

L'AMSAT des marais de la Souche est une association qui a pour mission de gérer le site des marais de la Souche afin de conserver sa biodiversité exceptionnelle et unique ainsi que sa fonctionnalité. Nous plaçons les acteurs et les usagers au cœur de la gestion des marais, en conciliant notre gestion avec les usages existants de chasse, de pêche ou de loisirs mais aussi en conseillant propriétaires et usagers des marais sur les techniques d'entretien de leurs parcelles.



Sortie nature à la découverte des essences d'arbres

Grâce à nos différents partenaires, notre équipe technique réalise des travaux d'entretien ou de restauration des zones humides. Nous travaillons également avec des éleveurs locaux pour mettre en place de l'écopâturage sur les marais de la Souche, méthode naturelle d'entretien des milieux ouverts, préservant la faune et la flore. Nous réalisons également des relevés réguliers des niveaux d'eau, ressource essentielle au fonctionnement de cette zone humide.

Nous proposons chaque année des sorties nature ouvertes à tous dans le but d'éduquer et de faire découvrir la faune et la flore qui nous entourent. Ces animations sont réalisées en partenariat avec l'A.P.E. de l'école des marais de Liesse.

Si vous souhaitez plus d'informations, l'adhésion à l'AMSAT vous permet de recevoir toute notre actualité.

Pour plus d'informations :

**AMSAT des marais de la Souche - 8 rue du Maréchal de Tourville - 02350 Liesse Notre-Dame
Tél : 03.23.20.07.72 ou 06.78.94.89.40 - Mail : amsat_marais_souche@yahoo.fr**

Environnement Services
Espaces verts - Clôtures - Travaux aquatiques
Balayage des voiries

Stéphane MITHIERE
06 24 43 05 12
stephane.mithiere@orange.fr

6 rue du grand logis 02350 Marchais 03 23 22 66 89
www.environnement-services-aisne.fr

C.P.A.
Coordination Programmation Axonaise

Maîtrise d'Oeuvre
BET Génie Civil
BET VRD
C.S.P.S.

Erwannick DANNAY
Gérant
Port : 06 07 84 67 76

"Les Rosières"
02160 CRAONNE

Tél : 03 23 22 34 10
Mail : cpa@cpa02.fr
Site : www.cpa02.fr



L'ASSOCIATION SYNDICALE DES MARAIS SEPTENTRIONAUX DU LAONNOIS : pour une gestion adaptée et concertée de l'eau dans les marais de la Souche

L'Association Syndicale des Marais Septentrionaux du Laonnois est une Association Syndicale Autorisée qui a pour mission la prévention contre les risques naturels et sanitaires, l'entretien, l'aménagement, et la valorisation des fossés et cours d'eau dont elle est propriétaire **au sein des marais de la Souche**.

Deux agents réalisent tout au long de l'année des **travaux d'entretien sur les rivières de la Souche et de la Buze et sur le réseau de fossés**. Ils assurent également le **suivi régulier des niveaux d'eau superficiels et souterrains**, ce qui permet d'adapter rapidement les interventions.

Les agents interviennent ainsi tous les ans sur le réseau hydrographique au sein des marais de la commune de Liesse-Notre-Dame pour assurer son bon fonctionnement.

Les fossés sont, comme les cours d'eau, des milieux de vie et abritent pour certains des espèces patrimoniales. Le fossé le long du chemin blanc abrite une importante population de Potamot coloré, une plante aquatique rare et protégée. Il connaît également sur une partie de son linéaire des problèmes importants d'érosion de berges et d'envasement.

Les agents ont réalisé, en 2023, des travaux de restauration pour renforcer les berges et redynamiser les écoulements.

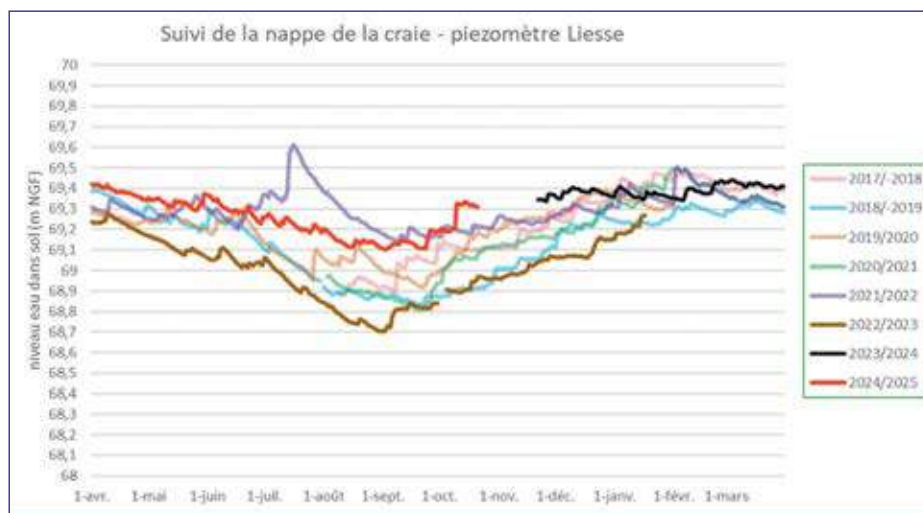

**Evolution du niveau
de la nappe de la craie
dans le marais à Liesse**

L'Association Syndicale se tient à votre disposition pour tout renseignement :

**30, rue du Maréchal Leclerc à LIESSE-NOTRE-DAME (02350)
03.23.24.41.35 / 06.85.98.32.16 / marais.souche02@orange.fr**

Le busard des roseaux, un oiseau qui porte bien son nom !

Au-dessus des marais de la Souche et dans les plaines alentours, il n'est pas rare d'observer des rapaces. Et bien que la Buse variable (*Buteo buteo*) y soit fréquente tout au long de l'année, une espèce est omniprésente durant le printemps et l'été. Il s'agit du Busard des roseaux (*Circus aeruginosus*), espèce emblématique des vastes zones de roselières.

En effet, sous nos latitudes, cette espèce est migratrice. Elle prend ainsi ses quartiers d'hiver en zone méditerranéenne ou plus au sud, jusqu'en Afrique subsaharienne. Au printemps, elle regagne les grandes étendues marécageuses dotées de roselières pour s'y reproduire. Bien que plus fréquent à la belle saison, elle peut aussi être observée ponctuellement à l'automne et en hiver.

Exceptionnellement, les mâles peuvent présenter la même coloration que les femelles pour duper les rivaux. Toutefois, dans la plupart des cas, les deux sexes présentent des plumages bien différents.

Le mâle est notamment reconnaissable à ses bouts d'ailes très noirs, sa queue grise ainsi que sa tête et poitrine blanc jaunâtre. Vues du dessus, les couleurs sont très contrastées, paraissant ainsi tricolores à quadricolores.



Mâle de Busard des roseaux (Par
Stephan Sprinz
Travail personnel, CC BY 4.0).



Femelle de Busard des roseaux
(par Birds of Gilgit-Baltistan,
CC BY-SA 2.0)

Quant aux femelles, elles sont de couleur brun foncé avec une calotte, un cou et parfois le bord antérieur des ailes blanc jaunâtre.

En période de reproduction, l'espèce est assez bavarde. Ainsi, il n'est pas rare de les entendre crier au cours de la journée et s'adonner à quelques virevoltes.

Dans les marais de la Souche, l'espèce niche principalement dans les végétations hautes, telles que les roselières. L'espèce profite notamment de l'épaisse couche de litière que présente ces habitats pour s'isoler du sol souvent détrempé.

Lorsque l'on passe non loin d'un site de reproduction, il n'est pas rare que les adultes poussent des cris pour attirer notre attention.

Dans ce cas, il est préférable de passer votre chemin afin de ne pas inquiéter les parents et ne pas perturber la reproduction.

Cette année, l'espèce a niché sur le marais communal de Liesse-Notre-Dame, avec à la clé, deux jeunes à l'envol.

Ces précieux rapaces constituent de bons marqueurs de la paisibilité des lieux et de la qualité des habitats présents. Leur présence ici n'est donc pas le fruit du hasard et souligne l'intérêt de préserver ces milieux typiques et en régression au niveau régional.

Tendez l'oreille et levez la tête lors de vos balades dans les Marais, peut-être aurez-vous la chance de l'observer.



SYNDICAT SCOLAIRE LIESSE - MARCHAIS - MISSY - CHIVRES

Des effectifs en forte hausse : 166 élèves sont inscrits à l'école publique des Marais. Cette forte augmentation est surtout perceptible en élémentaire où la moyenne par classe dépasse les 25 ! C'est une grande satisfaction pour notre syndicat scolaire, dans un contexte départemental particulièrement difficile (notre département perdant environ 1000 élèves par an). Nos services périscolaires affichent ainsi une très bonne santé ! Un grand merci à notre personnel qui chaque jour, assure un travail empreint de sérieux et de qualité !

Adresses et numéros utiles

ÉCOLE PUBLIQUE DES MARAIS	SYNDICAT SCOLAIRE	SERVICES PÉRISCOLAIRES
Directeur : M. GUILLON Pascal	Président : M. BECQUET Pascal	Cantine (12h -13h30) : 1 €, 3,50 € ou 4 €*
80 Rue du Maréchal Leclerc	80 Rue du Maréchal Leclerc	Garderie du matin (7h30 - 9h) : 2,50 € ou 3 €*
02350 LIESSE NOTRE-DAME	02350 LIESSE NOTRE-DAME	Garderie du soir (16h30 - 18h15) : 2,50 € ou 3 €*
03 23 23 16 73	03 23 22 00 90	(*selon quotient familial)

Les effectifs 2024-2025

ÉCOLE MATERNELLE				ÉCOLE ÉLÉMENTAIRE						
TPS	PS	MS	GS	CP	CE1	CE2	CM1	CM2	U.E.E IME	
4	16	17	21	19	19	21	13	17	16	
58 élèves				108 élèves répartis en 5 classes (dont inclusion)						
Moyenne : 24-25 élèves par classe environ				Moyenne : 25 élèves par classe environ						

LA VIE À L'ÉCOLE PUBLIQUE DES MARAIS



166 élèves de la toute petite section au CM2.

Les parcours du cœur, en mai, avec le concours des clubs de football, de judo de Liesse, de basket, de la fédération de tennis, des pompiers de Liesse et de personnes qualifiées.

Classe de neige : les CE2, CM1 et CM2 sont partis dans les Alpes, une semaine qui donne sens aux apprentissages et au vivre ensemble.

Le séjour à Boulogne pour les classes de l'UEE, de grande section, de CP et CE1.

Téléthon : les élèves ont parcouru 110 kilomètres et ont récolté 165 euros pour aider les malades ! Le défi à relever pour cette année !





L'accueil d'autrices dans 3 classes pour donner **le goût de la lecture**.

Les récréations actives avec les nouvelles trottinettes !



Les sorties à vélos pour découvrir l'environnement et apprendre à savoir rouler.



La participation aux **commémorations** du 11 novembre et du 8 mai.



Les "**Rencontres**", une fois par période, toutes les classes se réunissent pour présenter une comptine, une chanson, une poésie, une danse, une musique...

LJauto
Entretien & Réparations toutes marques

20, route de liesse - 02820 St Erme

Tél. : 03 23 22 66 90

Ouvert du lundi au vendredi de 8h30 à 12h et 13h30 à 18h



APE L'ÉCOLE PUBLIQUE

L'Association des Parents d'Elèves (APE) de l'Ecole publique des Marais

L'APE est l'association des parents d'élèves de l'Ecole publique des Marais, qui a pour rôle d'organiser des manifestations en coopération avec l'école, de permettre le financement des différents projets scolaires pour nos enfants et de créer du lien entre les familles.

L'équipe, composée de 7 parents d'élèves bénévoles, a organisé notamment des lotos, vente de chocolats de Noël et de Pâques, vente de plants de légumes et de fleurs, marché campagnard et kermesse.

Toutes nos actions sont ouvertes à tous (parents, enfants, grands-parents, amis, habitants de Liesse et des 4 communes du syndicat scolaire...).

N'hésitez pas à participer !!

Merci aux parents pour l'aide apportée sur les actions.

Convivialité, joie, bonne humeur sont au coeur de notre association !



En décembre 2023, nous avons réalisé une sortie au stade de Reims pour assister à un match de football. Action reconduite en septembre 2024 et qui a rencontré un vif succès (59 participants).

L'AMSAT des Marais de la Souche continue de proposer régulièrement des sorties à ses adhérents, ouvertes aux familles et aux enfants de l'Ecole. Vous pouvez y participer, c'est gratuit. Nous remercions l'équipe pour la qualité de leurs prestations !

40 € par enfant : montant reversé par l'APE pour les projets pédagogiques de l'école.

Vous avez la possibilité de réaliser un don auprès de l'association (don financier, don de livres, don de lots, etc...).

*En espérant vous voir de plus en plus nombreux à nos côtés, nous vous souhaitons **une très belle année 2025.***

Contact :

APE Ecole Publique des Marais, 80 rue Maréchal Leclerc, 02350 LIESSE NOTRE-DAME

Emilie DESSAINT – Présidente 06.42.46.85.25

Mail : apecoledesmarais@laposte.net

INSTITUTION NOTRE-DAME DE LIESSE



Établissement privé sous contrat avec l'État, garant d'un projet éducatif basé sur les valeurs chrétiennes et respectueuses du bien commun, l'INSTITUTION NOTRE-DAME DE LIESSE accueille les enfants domiciliés sur la commune Liesse Notre Dame et de ses environs, dès 2 ans ½ jusqu'à la fin du collège.

Grâce à nos équipes expérimentées et à l'écoute, notre établissement propose une scolarité de qualité et offre un service périscolaire étendu - dès 7 h 45 jusqu'à 18 h en semaine/ 17 h 30 le vendredi.

Un service de restauration (cantine ou repas fourni par les familles) est accessible et permet de proposer de nombreux ateliers sur le temps du midi : escalade, chorale, sciences, mini-entreprise, art, théâtre, ...ou ateliers pédagogiques complémentaires.



A l'école comme au collège, chaque enseignant dispose de son espace et de ressources variées afin de proposer un enseignement engagé et adapté pour la réussite de chacun. Chaque année, l'Institution organise un forum de l'orientation ainsi que des sorties et voyages scolaires (séjour au ski, Angleterre, Allemagne ...), et propose notamment une formation Cambridge dès le CM2 et jusqu'en classe de 3^e.

En lien avec notre projet d'établissement catholique, nous assurons la catéchèse, des parcours de Foi ainsi que des projets pédagogiques variés et nombreux. Nous voyons l'avenir en Liesse !



intitutionnotredamedeliesse



www.institutionnotredamedeliesse.fr



ASSOCIATION ABCD LIESSOISE

Accueil Bien-vivre Convivialité Détente



L'association vous accueille salle Padovani à Liesse Notre-Dame, tous les mardis de 14 h à 17 h, en alternance, aux ateliers mémoire et jeux de société.

Les ateliers sont ouverts à tous, quel que soit votre âge et votre lieu de résidence.



Pendant les vacances scolaires, les enfants accompagnés sont les bienvenus aux ateliers jeux.

Chacun peut participer aux ateliers mémoire ou aux ateliers jeux de société, ou aux deux, à sa convenance, quand il le désire.

Le but de l'association est de promouvoir les échanges entre les participants, en favorisant le maintien et le développement de la mémoire, de rompre la solitude à travers des jeux, ceci dans un esprit ludique, en privilégiant la convivialité.



Contacts :
06 80 71 71 94 - 06 78 07 92 19
ou Secrétariat de la mairie de Liesse

Site internet :
<https://www.abcdliessoise.fr>

Coût de l'adhésion : 15 € / an



FOOTBALL LIESSOIS-MARAIS

Le club continue sur sa lancée avec plus de 80 licenciés toutes catégories, une évolution constante grâce aux bénévoles. Le club a eu la joie de voir une dirigeante : Stéphanie Bernard, élue bénévole du mois de juin par le district de l'Aisne et récompensée lors de la soirée des bénévoles à Saint Quentin.

Cette année nous avons 6 catégories de jeunes allant des babyfoots au U15 (de 3 à 14 ans) et toujours les vétérans. De nouveaux projets sont en discussion pour l'année prochaine notamment la création d'une équipe féminine +16 ans à 8. Si cela vous intéresse, n'hésitez pas à prendre contact avec nous.

Nous remercions cette année encore nos sponsors, associations et collectivités, qui nous aident à faire fonctionner le club soit par dons de matériel, soit en dons simples ; un grand merci pour votre implication, la liste est longue cette année. Retrouvez toutes les informations sur notre page Facebook : Liesse Marais Football Club.

Le club recherche toujours des bénévoles, dirigeants, joueurs, joueuses toutes catégories, tout le monde est le bienvenu.



DOJO LIESSOIS



Le dojo Liessois vous accueille salle polyvalente afin de découvrir et pratiquer le judo pour enfants et adultes ainsi que le Taïso.

Le judo, le vendredi de 18 h 15 à 19 h pour les 3 à 7 ans ; de 19 h 15 à 20 h 30 pour les jeunes à partir de 8 ans et les adultes.

Le Taïso, le lundi de 19 h à 20 h.

Renseignements sur place et au 06 64 25 31 59.



LE HUNTER PAINTBALL CLUB



Le Hunter Paintball Club regroupe une vingtaine de membres mixtes âgés de 12 à plus de 50 ans qui se retrouvent tous les 15 jours.

Pour les plus férus, une section sportive comprend des membres du Hunter Paintball Club inscrits en Ligue Picarde de Paintball.

Depuis 3 ans, nous avons une section U16 (à partir de 12 ans), afin de leur faire découvrir la compétition. Deux entraînements par mois ont lieu avec un formateur fédéral.

Découverte adulte ou enfant à partir de 7 ans avec du matériel adapté.
Organisation de parties à thèmes : anniversaires, enterrements de vie de jeunes mariés, CE, cohésion, tournois ...



N'hésitez pas à nous suivre sur notre page Facebook :

[hunter.paintball.club](https://www.facebook.com/hunter.paintball.club) officiel

Pour tout renseignement, contactez l'association au 06.95.10.69.94

GYMNASTIQUE FÉMININE LIESSOISE

Vous souhaitez reprendre une activité sportive et vous ne savez pas vers laquelle vous orienter. Alors n'hésitez plus et rejoignez-nous.

La GFL vous propose de pratiquer dans la Gaieté une activité sportive qui maintienne en Forme, tout en restant un Loisir !

Nous vous invitons à venir nous rejoindre **tous les mercredis de 20 h à 21 h** à la salle polyvalente. Les cours sont toujours assurés par Christine, notre sympathique animatrice diplômée.



Nous vous proposons différents exercices dont le but est de vous maintenir en forme. Tout le corps travaille avec au programme du renforcement musculaire, cardio, gainage, abdo/fessier, enchaînement dansé... avec ou sans matériel mais toujours en musique et dans la bonne humeur !

N'oubliez pas que vous avez la possibilité de venir essayer, avant de prendre une licence.

Certes, nous n'avons pas toujours envie de sortir et d'affronter le froid à cette heure-là. Mais tout ceci sera vite oublié avec le bien-être ressenti à la fin de la séance.

Alors n'hésitez plus et venez pratiquer avec nous une heure de sport dans la convivialité !



Pour tout renseignement, appeler :

Alexandra BARREAU : 06 26 05 05 78 ou Chantal NOIROT : 03 23 22 03 19

GYM EN DOUCEUR....

L'association SIEL BLEU a pour mission de permettre à tous ceux qui le souhaitent de pratiquer une activité physique adaptée à ses besoins, ses envies et ses possibilités afin de :

- Développer l'autonomie et favoriser l'inclusion de toutes les personnes fragilisées au niveau social, cognitif ou physique
- Lutter contre la sédentarité responsable d'un décès sur 10 dans le monde
- Développer la prévention santé en l'adaptant à tous
- Donner le sourire aux gens..... tout simplement

Une quinzaine de personnes se retrouve actuellement salle polyvalente chaque Lundi matin de 11H à 12 H (sauf vacances scolaires) sous la houlette de Mélanie, enseignante en activités physiques adaptées.

N'hésitez pas à venir les rejoindre dans une très bonne ambiance.

Renseignements et inscription auprès de Emmeline Dominiarczyk au 07 84 96 40 63



INSTALLATION DE LA PERMANENCE DE L'ORDRE DE MALTE

La ville de Liesse est universellement connue en raison de son sanctuaire marial.

Depuis 1134 des millions de personnes pèlerinent vers notre cité. Dans la seule année 1934, ils furent 150 000 à rejoindre Liesse à l'occasion du Congrès Eucharistique Mondial organisé pour le 800^{ème} anniversaire de son institution miraculeuse. (On commence à réfléchir à la célébration du 900^{ème} anniversaire en 2034.)

Mais rien qu'en 2023, combien de concitoyens de notre commune savent que plus de 20 000 pèlerins ont franchi le portail de notre basilique ?

Car le sanctuaire participe non seulement à la notoriété de notre ville mais aussi à son développement économique et culturel avec des perspectives positives dans la mesure où la paroisse et l'évêché s'emploient activement à son développement.

L'aventure a débuté avec le retour miraculeux des trois chevaliers hospitaliers de l'Ordre de Malte depuis l'Egypte où ils avaient été faits prisonniers. Bien sûr, il y a dans tout ceci très probablement une part de légende mais des documents officiels conservés dans les Archives Départementales attestent, par exemple, du baptême de la Princesse Ismérie à Laon en 1135.

Et puis, pourquoi prétexterions-nous du caractère invraisemblable des événements pour en minimiser la portée bienfaitrice ?

La croix de l'Ordre de Malte visible en de nombreux points de la ville et singulièrement dans la basilique attestent de l'attachement de l'Ordre hospitalier de Malte à la ville de Liesse. La Fondation de l'Ordre de Malte a participé à de nombreux investissements de rayonnement de notre patrimoine local. On citera récemment la réfection du prestigieux maître-autel, la remise en service de l'orgue, le financement intégral de livres sur le site religieux de Liesse, le nouvel autel paroissial, etc.

L'Ordre de Malte a un passé militaire dont il ne reste qu'un certain nombre de symboles comme un écusson, une croix rouge sur fond blanc à 4 branches (démultipliées en deux sur chaque face), et pour les grandes occasions un uniforme caractéristique, mais c'est surtout une importante association caritative internationale qui compte en 2023, en France, 110 délégations, 13 établissements sanitaires et sociaux, 15 000 bénévoles. L'Ordre de Malte est présent dans 50 pays, dispose d'un siège à l'ONU, à l'UNESCO, à l'OMS, et même au sein de l'Union Européenne.

L'Ordre de Malte France est très attaché au sanctuaire de Liesse en raison du lien qu'il fait naturellement entre sa présence au service des causes humanitaires aujourd'hui et l'histoire des chevaliers de Liesse qui vécurent une expérience de libération. Aujourd'hui, cette libération peut prendre d'autres formes : spirituelles ou physiologiques

C'est pour ces raisons que l'Ordre de Malte s'est réjoui de la création d'une antenne dans la ville de Liesse, appelée à rayonner sur un espace assez vaste puisqu'elle est aujourd'hui la seule délégation présente dans l'Aisne.

L'Ordre de Malte de Liesse s'est fixé des objectifs caritatifs et humanitaires correspondant à sa vocation internationale qu'on peut illustrer en deux modalités :

- L'aide aux personnes en situation d'isolement ou de précarité, ou victimes d'accidents de la vie (maladie, perte d'emplois, soutien administratif ponctuel, séparation...)
- L'apprentissage de la langue française, spécialement vis-à-vis des personnes étrangères de manière à faciliter la communication de ceux qui arrivent en France de tous horizons indépendamment des questions statutaires qui ne sont pas de notre compétence.

L'antenne de Liesse de l'Ordre de Malte France (« OMFL » en abrégé) est heureuse d'accueillir tous nos concitoyens à sa permanence, 5 place Jeanne d'Arc, pour échanger avec eux autour d'une tasse de café ou de thé chaque jeudi de 14h à 16 h.

POMPIERS

Mesdames, Messieurs,

Je profite de cet édito pour vous informer que nous ne répondons pas aux commentaires mis sur les réseaux sociaux. Je vous invite à me contacter par téléphone.

Nous sommes toujours à la recherche d'hommes et de femmes désirant devenir Sapeurs- Pompiers.

Age requis : à partir de 16 ans

Pour tout renseignement, n'hésitez à venir nous rencontrer les samedis à la caserne de Liesse, située 3 rue des écoles ou par téléphone au 06.87.66.65.80.

L'ensemble des Sapeurs-pompiers du Centre D'incendie et de Secours se joignent à moi pour vous souhaiter une très bonne année !

Lieutenant Grégory QUIGNON
Chef de Centre du CIS LIESSE ND



*Tu as entre 12 et 16 ans.
Tu veux devenir pompier.
Tu veux te dépasser.
Tu veux vivre une expérience unique.*

La section de jeunes sapeurs-pompiers de Liesse recrute. Vous pouvez prendre contact avec le président de la section, le Caporal-Chef Bernard Quentin.

*Par tél au : 06 49 58 25 83
Par mail : quentinber@outlook.fr
En déposant ta candidature au centre de secours au 3, rue des écoles à Liesse Notre-Dame.
Nous avons besoin de toi !!!*



**L'ASSOCIATION DE JEUNES
SAPEURS-POMPIERS
DE LIESSE NOTRE-DAME
RECRUTE**

LA SOUCHE MULTISPORT

Le Mini Raid Découverte s'est déroulé sous une journée normale avec 100 binômes. Nous avons réussi à faire en sorte de valoriser les Marais de la Souche et les communes participantes. Les sportives et sportifs étaient ravis d'avoir participé à cet évènement sportif qui les transcende en parcourant la nature et les villages participants où les personnes sont au rendez-vous pour les encourager.

Nous avons organisé à partir de début mai plusieurs sorties canoë avec la participation de beaucoup de personnes qui ont été enchantées de pouvoir admirer les marais de la Souche en canoë avec l'occasion de découvrir la biodiversité, la biocénose et le biotope en pleine nature.

Malheureusement pour le Raid de la Souche, nous avons dû à contre coeur l'annuler.

Nous pensons renouveler nos deux manifestations sportives en 2025 :

- Le Mini Raid Découverte, le dimanche 27 avril 2025,
 - Le Raid de la Souche, le samedi 27 septembre 2025,
- ainsi que participer au forum des associations Liessois et les sorties canoë qui sont de plus en plus prisées.

Nous vous souhaitons d'excellentes fêtes de fin d'année ainsi qu'une bonne année 2025.

Alice GOUJON
Présidente
de la Souche Multisport



LA BOÎTE À BASCULE

Espace de Vie Sociale : un lieu pour tous les habitants !

L'Espace de Vie Sociale, géré par l'association La Boîte à Bascule, poursuit ses activités et vous ouvre ses portes du mardi au jeudi. Ce lieu convivial est dédié à toutes et à tous, avec une programmation variée d'activités.

Nous proposons diverses animations, notamment des ateliers pour les tout-petits, des ateliers créatifs pour les adultes, des séances de création sonore et de podcast pour les jeunes, des ateliers culinaires et d'autres propositions à venir. Venez partager vos idées, vos envies, vos compétences, ou simplement vous détendre autour d'un café ou d'un thé !

Chaque mois, nous organisons une rencontre publique pour échanger sur l'avenir de notre Espace de Vie Sociale et sur le futur tiers-lieu qui verra le jour dans l'ancienne trésorerie.

Les travaux de réhabilitation commenceront prochainement et devraient s'achever début 2026.

Ce lieu offrira de nombreux services : un espace numérique, une agence postale, la maison France services, un café associatif, un lieu d'accueil pour les tout-petits et leurs parents ainsi qu'une salle de spectacle de 80 places.

Infos : laboiteabascule@gmail.com / Facebook & Instagram "La Boîte à Bascule"
07 63 18 84 66 / 07 62 86 59 78



LES TWIRLIGHTS-GIRLS, troupe de Majorettes de Liesse Notre-Dame



L'association des majorettes de Liesse qui existe depuis 2001 a repris son activité pour une nouvelle saison. La troupe compte à ce jour 19 adhérentes de 4 ans à 28 ans, encadrées par quelques membres du bureau.

Les répétitions se font les mercredis après-midi de 14 h 30 à 16 h 30. Ces entraînements se font dans la salle polyvalente de la commune qui nous est prêtée gracieusement.

D'ailleurs, le bureau des TWIRLIGHTS-GIRLS remercie chaleureusement Monsieur le Maire et son conseil municipal pour cette mise à disposition.

Le bureau, composé de la présidente Madame Pascaline GREMONT, la vice-présidente Madame

Véronique TARDIEU, la secrétaire Madame Pauline MEREUX et du trésorier Monsieur Philippe BERNARD, remercie les bénévoles et chorégraphes Mesdames Pauline MEREUX, Domitille TARDIEU et Jessica BARITUSSIO qui assurent les entraînements, ainsi que la capitaine de la troupe Madame Marine BERNARD.

L'association a pour but d'animer les fêtes communales, de participer à des concours ainsi qu'à des galas et congrès, elle anime également chaque année un après-midi à l'EHPAD (maison de retraite) de Liesse en l'honneur des résidents qui apprécient la venue des jeunes danseuses.

Si votre enfant est intéressé et aime la danse, nous serons heureux de pouvoir l'accueillir sous une inscription annuelle.

Les renseignements se font auprès de la Présidente, Madame Pascaline GREMONT, téléphone : 03 23 22 18 16



LAON MOTOCULTURE
Matériel Parcs et Jardins
PROS & PARTICULIERS

OREC **HONDA** **STIHL**
Oleo-Mac **Husqvarna**

LE CONSEIL, LE SERVICE, LA MISE EN ROUTE.
Revendeur agréé de 5 marques reconnues dans l'entretien d'espaces verts.
- Diagnostic terrain et installation de robot tondeuse - Forfait d'entretien / réparation et suivi des pièces-détachées - Location de matériel.
29 rue Pierre Bourdan - 02000 LAON
www.laon-motoculture.com - 03 23 23 24 31

SPORTS DE NATURE EN LIESSE

Encore une année riche de kilomètres parcourus, de paysages variés, de soleil, de vent et de pluie (rarement), de situations cocasses, de rencontres avec des animaux sauvages et d'autres plutôt domestiques, riche de bonne humeur, de discussions à tout va ! en bref nos randonnées sont l'occasion de passer un bon moment convivial... ensemble on va plus loin !

Nous avons donc repris nos randonnées à raison de deux fois par mois le dimanche matin sur des parcours d'une moyenne de 10 km. Nous avons commencé l'année en randonnée dans notre secteur (Liesse, Samoussy) et en nous aventurant un peu plus loin dans le pays de la Serre (Marle, Tavaux-et-Pontséricourt), sur le chemin des Dames à l'occasion du 11 novembre en partenariat avec l'APE de l'école publique des marais et sur Laon en nocturne pour ses illuminations et son marché de Noël (et le vin chaud !).

Merci à Romain LALOUETTE d'avoir impulsé la dynamique de l'association et d'avoir été notre premier président, nous lui souhaitons un bon épanouissement dans ses nouvelles aspirations sportives. Bienvenue aux nouveaux membres du bureau, Sylvie ROBERT et André LAGACHE.

Notre association est ouverte à tous, liessois ou extérieurs et l'adhésion annuelle n'a pas changé depuis sa création : 15 euros ! De belles randonnées sont au programme, n'hésitez pas à venir nous rejoindre à tout moment de l'année !



Facebook : [sportsdenatureenliesse](#) sportsdenatureenliesse@gmail.com

Dorothee DORIER, *Présidente*
06 09 83 86 98



ACCUEIL DE JOUR LIESSE NOTRE-DAME



**Ouvert en semaine
de 9h30 à 16h30**

Pour tout renseignement,
n'hésitez pas à nous contacter au :
03.23.22.20.63

EHPAD «Les Jardins du Monde»
16, rue du Maréchal de Tourville
02350 LIESSE NOTRE-DAME
accueildejour@ephese02.fr

L'EHPAD a le plaisir d'accueillir :

GRATUIT ATELIERS
CRÉATIVITÉ &
CONVIVIALITÉ

Avec l'Association Parents Thèse
qui soutient les aidants familiaux

*Vous êtes aidant d'une personne âgée en perte d'autonomie
ou souffrant d'une maladie neuro-évolutive*

**Vous prenez soin d'eux,
venez prendre soin de vous**

Lundi 18 Novembre 2024 de 14h à 16h30
Lundi 16 Décembre 2024 de 14h à 16h30
Lundi 27 Janvier 2025 de 14h à 16h30
Lundi 24 Février 2025 de 14h à 16h30

EHPAD "Les Jardins du monde"
16 Rue du Maréchal de Tourville
02350 Liesse-Notre-Dame

Inscriptions auprès de la
Plateforme de Régit
03 23 27 30 08 ou 07 85 66 69 12

Organisé par la Plateforme de Régit et d'Accompagnement pour les Aidants de LAON
Financé par la Confédération des Financiers de l'Âge et la CISA
En collaboration avec l'EHPAD de Liesse "Les Jardins du monde"

ASSOCIATION MAISON DE RETRAITE DE LIESSE « LES JARDINS DU MONDE »

Comme le temps passe très vite, déjà une année qui va de nouveau s'achever. Notre but, pour l'Association des bénévoles de la Maison de retraite de Liesse, est d'apporter la joie de vivre à l'intérieur de la Maison de retraite en complément des activités initialement prévues par les professionnels de l'animation et permettre ainsi aux Résidents de passer de bons moments et d'éviter la solitude.



Conformément à notre Assemblée Générale du 20 Janvier 2024, voici un aperçu des activités menées :

- 11 Avril après-midi : chants avec KRINTS EVENTS.
- 20 Avril : danses de Société avec le Groupe HABANERA, prestation haute en couleurs par les costumes des danseurs.
- 04 Mai : notre traditionnel marché aux fleurs et artisanat, très attendu par nos fidèles jardiniers de Liesse et alentours malgré une météo peu favorable.
- 19 Juin : dans le cadre de la Fête de la Musique, les Majorettes « TWIRLIGHTS GIRLS » sont venues enchanter nos Résidents, spectacle toujours très apprécié.
- 18 Juillet : organisation, avec la Maison de retraite, d'un barbecue et l'après-midi danses et chansons rythmées par David SWANN.
- 17 Octobre : concours de belote inter maisons de retraite et clubs alentours.
- 22 Octobre : honneur aux centenaires.
- 21 Novembre : « raisonnablement », nous avons fêté l'arrivée du Beaujolais Nouveau.
- 07 Décembre : représentation de la Chorale la « Serre Enchantée ».

A ces activités, nous avons également programmé 5 samedis créatifs répartis sur l'année. Ces ateliers permettent aux résidents de créer des choses manuellement et ces créations servent à la décoration de la salle de restauration.

Notre « Boutique » tenue par les bénévoles est ouverte tous les après-midis de la semaine. Ce lieu privilégié est un vrai moment de partage, les résidents ont leurs habitudes, les bénévoles aussi.

Tout au long de l'année, les bénévoles participent activement à la vie de la Maison de retraite par leur présence aux ateliers à thèmes organisés par les professionnelles (Loto, Jeux de Société, Anniversaires, etc...).

Toutes ces activités ne pourraient être menées sans l'assiduité des bénévoles, leur disponibilité. J'en profite pour leur réitérer mes remerciements et la confiance accordée.

Nombre de ces manifestations ont un coût, j'en profite à nouveau pour remercier la municipalité qui contribue financièrement au développement de nos activités et nous permet aussi de nous exprimer à travers ce bulletin.

Et je remercie la Direction de la Maison de retraite qui nous accorde toute sa confiance pour les activités que nous menons et la mise à disposition des locaux.

En ce début d'année 2025, les Membres de l'Association des Bénévoles et moi-même, vous adressons tous nos vœux les plus sincères, surtout de santé pour vous tous amis lecteurs et à vos proches, et bien sûr nous espérons encore pouvoir compter sur le soutien de chacune et chacun d'entre vous pour continuer à faire vivre notre Association, pour le bien des Résidents.

La Présidente
Madame F. LIENARD
et l'ensemble des Bénévoles.

Association des Bénévoles Maison de Retraite
« Les Jardins du Monde »

Rue du Maréchal de Tourville - 02350 LIESSE NOTRE-DAME

Tél 06.78.51.06.06

ASSOCIATION DES AMIS DE LA BASILIQUE ET DE L'ORGUE DE NOTRE DAME DE LIESSE

Le grand évènement de cette année 2024 a été le soutien de notre association au concours « j'aime mon clocher » organisé par la revue Le Pèlerin durant l'été.

D'abord sélectionné pour la Région des Hauts de France, notre clocher et son histoire a rapporté la première place au niveau national devant 11 autres régions de France.

Merci à tous les internautes qui ont voté et ont fait ainsi rayonner notre sanctuaire dans toute la France par cette revue catholique nationale.

La musique, aussi, retentit dans notre basilique . En juin, notre association a participé aux évènements de la Nuit des Eglises avec un concert donné par François et Marie-Pascale Darquennes, interprètes de chants populaires.

Puis, le dimanche 29 septembre, notre grand concert annuel, dans le cadre des Orgues de l'Aisne, a réuni une grande foule pour écouter Willy Ippolito à l'orgue et Antoine Berquet au basson.

En décembre, nous accueillerons la Villanelle de Laon pour un concert de chants de Noël.

Notre projet d'accessibilité pour les personnes handicapées à la Santa Casa avance, nous espérons qu'il se réalisera bientôt.



Clocher de la Basilique

ENTREPRISE DE MENUISERIE
BOIS, PVC, ALU
EVARD
CLOISONS SECHES, ISOLATION
Maison Ossature Bois
www.maison-ossature-bois-evard.fr
2, rue de Saint Erme - 02820 MONTAIGU
Tél : 03 23 22 62 48 - 06 80 96 10 50
alain@menuiserie-evard.fr

L'equerre
Diagnostics Immobiliers

AMIANTE | PLOMB | DPE | AUDIT | GAZ | ÉLECTRICITÉ | MESURAGE | ERP | ETAT PARASITAIRE

→ 4 rue de Semilly à LAON ☎ 03 23 24 20 11

LA PAIX EST LE DÉSIR DE TOUS !



Qui ne veut pas être heureux ? Qui ne veut pas d'une bonne santé et d'une longue vie ? Qui ne souhaite pas la paix et la sécurité ? Ce sont là les désirs normaux de tout humain. La paix apporte un sentiment de sécurité et de bien-être, on peut "dormir sur ses deux oreilles". Hélas ! La réalité est souvent contraire à nos aspirations. Le monde actuel souffre terriblement : sur la terre entière, trop de catastrophes, d'inondations, de malheurs, de guerres, de maladies, de crimes et d'injustices ! Comment donc trouver la paix ? Peut-elle exister sur notre terre ? Vivre dans le calme paraît impossible aujourd'hui ! Ils pensent que l'argent est la meilleure des protections, et que grâce à lui on peut mener une existence confortable sans s'inquiéter de la nourriture et du logement. L'argent peut-il apporter la paix et le bonheur durables ? La sécurité matérielle est-elle fiable ? Tant de fortunes ont été anéanties en un instant par une faillite, une crise économique, une guerre ou une catastrophe !

Tous les dimanches, la prière des croyants est basée sur la demande de la paix. Des idéalistes signent des pétitions, organisent des marches et des conférences pour promouvoir l'arrêt des conflits. Certains pays exhortent leur nation à fabriquer des armes toujours plus puissantes pour imposer la paix. Mais tous ces efforts échouent. Une question se pose : la paix sur la terre, est-ce un rêve impossible, un but irréaliste et inatteignable ?

Le message de l'église parle d'amour, de paix et d'harmonie ; il montre clairement que les ambitions humaines mal placées, les différences politiques et religieuses diviseront les êtres humains provoquant des conflits insolubles. Pourtant, la voie de la paix est toujours possible. En décrivant les efforts humains pour la trouver, la Bible nous révèle une vérité qui donne à réfléchir. "Les hommes ne connaissent pas le chemin de la paix" (Esaïe 59:8). Afin de trouver le bon chemin vers la paix et le bonheur, nous devons vivre selon les lois de Dieu dont la loi d'amour et d'y obéir. Débattre au sujet des commandements et des religions, allumer des cierges, prier des saints, participer à des marches ou chercher l'intervention des Nations-Unies ne résoudront pas les problèmes. C'est en vivant l'amour dont Dieu est la source, l'amour autour de nous que nous trouvons la paix véritable. Il n'y a pas d'autre voie possible ! Donc, réfléchissons, et suivons ce message de l'église qui nous conduit à la paix véritable et durable.

Père Gérard RANDRIARISOA

STRUCTURES MÉTALLIQUES
DERNIÈRE GÉNÉRATION

acmt
INDUSTRIE

AUDIT/ÉTUDES PRODUCTION CONSTRUCTION

Le pont de Pierre - BP 69 - 02140 Fontaine-Les-Vervins
Tél. : (+33) 3 23 91 33 22 - Fax : (+33) 3 23 91 33 20

www.acmt.fr

COMITÉ DES FÊTES ET LOISIRS DE LIESSE NOTRE-DAME

En 2025, le comité fêtera ses 25 ans d'existence.

Descriptif de l'association : Le Comité des fêtes et loisirs de Liesse ND est une association loi 1901 qui a pour objectif l'animation et l'organisation de manifestations publiques sur la commune de Liesse ND.

Toute notre équipe de bénévoles ne compte ni son temps ni son énergie pour vous proposer les meilleures manifestations possibles.

Avec une équipe renouvelée, votre Comité des Fêtes est désormais bien structuré pour animer, rassembler les habitants de notre village, afin de passer de bons moments ensemble.

L'année qui vient de se terminer a commencé par une Assemblée Générale au mois de Février, avec de nouvelles personnes qui se sont jointes à nous.

Au mois de Mars, nous avons organisé notre 1^{ère} soirée St Patrick. Avec un succès inattendu pour une première, effectivement plus de 150 personnes ont participé et ont aussi joué le jeu avec leurs tenues de soirée, avec au minimum une touche de vert voire plus.

Notre loto, que nous avons décalé au mois d'avril trouve toujours autant son public.

Nous avons repris le Feu de Saint Jean cette année, avec l'aide d'autres associations, comme la boîte à bascule, le club de foot, l'APE.

La fête communale dont nous avons modifié le contenu, avec un barbecue républicain, malheureusement mal compris, et une participation très minime.

Au mois de Septembre, une brocante sur la place de l'esplanade, place des fêtes et chaussée des Prêtres. Avec une belle participation des Liessois.

Halloween, les enfants et quelques adultes ont participé au concours de déguisement.

Au mois de Novembre, notre traditionnelle Soirée Beaujolais nouveau qui s'annonce bien, avec un peu plus de cent personnes.

Et la Saint Sylvestre, qui se présente de la meilleure des façons.

Nous vous souhaitons de la part de tout le Comité des Fêtes de Liesse N.D, une très belle année, une bonne santé pour vous permettre de concrétiser vos vœux les plus chers.

Pour 2025, les dates de certaines manifestations sont d'ores et déjà fixées. D'autres idées de manifestations sont en cours de réflexion, parmi celles-ci : une activité jeux en salle, une sortie en bus, la soirée Saint Patrick, que nous confirmons, et à la place des Feux de la Saint Jean, une soirée l'été en Fête, avec l'aide d'une ou plusieurs associations.

Nous comptons sur votre présence lors de nos diverses manifestations.

Suivez-nous sur notre page Facebook.com/comité.fetes.liesseND

[Pour tout renseignement, contactez l'association au 06 32 32 08 48](https://www.facebook.com/comite.fetes.liesseND)

MARÉCHALLE
Depuis 6 générations à votre service !



Des équipes professionnelles à votre écoute, toute une gamme de services, personnalisés et adaptés à vos attentes.

Association ADMR Services à la personne- Tél : 03 23 22 20 20

- Ménage, repassage, garde d'enfants
- Aide aux familles, personnes âgées, handicapées : entretien de la maison, du linge, préparation et aide aux repas, courses, soutien à l'hygiène courante (toilette, habillage)
- Jardinage, petit bricolage, livraison de repas : menus variés, équilibrés, adaptés aux différents régimes et contrôlés par une diététicienne
- Téléassistance
- Infos : Mise en place atelier Qi-Gong à Athies-sous-Laon gratuit à destination des personnes âgées de 60 ans et plus
- Mme Marie-Christine Michaux, bénévole ADMR, se tient à votre disposition pour tout renseignement ou information sur l'ADMR et ses services. Tel : 06 78 07 92 19

Association ADMR Espace santé Tél : 03 23 22 65 73

- Centre de soins infirmiers (CSI)
- Service soins infirmiers à domicile (SSIAD)
- Equipe spécialisée Alzheimer
- Equipe spécialisée de prévention et de réadaptation à domicile (ESPRAD) auprès de personnes parkinson, sclérose en plaques et chuteurs
- Flash Infos : Don du sang, prochaines collectes les 23/12/24, 26/03/25 et 29/10/25

Aides et financements

Pour les services d'aide à domicile : certaines des prestations peuvent être prises en charge par différents organismes. Nos tarifs sont tout compris (charges, kms, dimanches et jours fériés inclus)

Devis gratuit. 50% des sommes versées sont déductibles et peuvent donner droit à un crédit d'impôt.

Pour les services de santé : Prise en charge par la sécurité sociale. Une équipe pluridisciplinaire se tient à votre disposition pour étudier vos besoins et mettre en place un plan d'aide personnalisé et coordonné.

ASSOCIATION ADMR DE SAINT-ERME et environs

7 Rue des Tortues Royes 02820 SAINT-ERME OUTRE ET RAMECOURT

Tél : 03 23 22 20 20 • admr.saint-erme@fedeo2.admr.org

www.fedeo2.admr.org

Association loi 1901 regroupant 2900 associations locales agréées (L7231-1 du Code du Travail) et autorisées (L 313-1 du Code de l'Action Sociale et des familles) membre de l'UNAF et de l'UNIOPSS. Siret : 780 197 059 00063



33^{ème} ÉDITION POUR L'ASSOCIATION LA FOULÉE DE LIEFFE-MARLE

Nous vous attendons nombreux pour faire partie du peloton et/ou féliciter les coureurs à l'arrivée à Lieffe !

AU PROGRAMME :

Semi-marathon

En solo ou en relais

9 h 30

Départ :
Place de la Mairie - Marle

5 kms (A/R Marchais)

9 h 35

Départ :
Place Bailly
Liesse Notre-Dame

Enfants

En fonction de l'âge
Course - Parcours ludiques

À partir de 11 h 00

Place Bailly
Liesse Notre-Dame

Nous remercions nos partenaires, le Département, la Communauté de Communes du Pays de la Serre, les Communes de Liesse ND, Pierrepont, Vesles et Caumont, Cuirieux, Autremencourt et Marle pour leur aide matérielle et financière.

Informations : sur <http://lafouleeliessemarle.over-blog.com>

Gilles BOULME – Président

06 75 37 24 98

Nouvelle adresse : liessemarle02@gmail.com



campana
Le libre-service performant de la chaussure et du vêtement !
Route de Sissonne 02840 COUCY LES EPPES
Le libre service performant de la chaussure et du vêtement !

RESPECT DE L'ESPACE PUBLIC

Les haies :

Pour rappel, les haies donnant sur l'espace public, les trottoirs, les chemins, les allées, doivent être régulièrement entretenues et taillées afin de respecter l'espace public et ses usagers.

Le feuillage, les branches d'une haie, d'un arbuste, d'un arbre ne doit pas dépasser la limite de propriété et ne doit pas s'étendre sur le domaine public.

La hauteur est limitée à 2 mètres.

Il est demandé aux propriétaires de tailler leur haie afin de pas gêner les usagers de l'espace public.

Pour rappel, le désherbage des trottoirs doit être fait par le riverain

La circulation automobile :

Merci de veiller à rouler doucement dans Liesse, y compris la nuit.





AISNE BATIMENT
CONSTRUIRE DURABLEMENT

rue de la Poste - 02350 GIZY - Tél. : 03 23 22 24 90 - Fax : 03 23 22 24 91
mail : contact@aisne-batiment.fr
www.aisne-batiment.fr

CONCILIATEUR DE JUSTICE

Permanences de 9 h à 12 h sur rendez – vous par mail à :

jacques.beaufeist@conciliateurdejustice.fr en indiquant en quelques mots l'objet du litige et un numéro de téléphone ; le demandeur est généralement rappelé sous 48 H.

Les permanences ont lieu :

A Corbeny, le 1^{er} vendredi de chaque mois à la Mairie

A Sissonne, le 3^{ème} jeudi de chaque mois à la Mairie

A Laon, le 3^{ème} lundi de chaque mois au Tribunal Judiciaire de Laon, 43 Rue Sérurier

Le rôle du conciliateur de Justice est de proposer un règlement amiable des litiges entre particuliers, qui concernent, par exemple, des conflits de voisinage, des problèmes locatifs, des différends commerciaux ou de consommation.

Le recours à la conciliation est gratuit et confidentiel.

LA GENDARMERIE

Porter plainte à la mairie, c'est possible.

Une permanence de gendarmerie en mairie de LIESSE NOTRE-DAME est prévue le premier mardi de chaque mois de 14 heures à 18 heures.

Ce dispositif de point de contact gendarmerie, en ayant l'esprit d'être présent pour les élus, est mis en place pour renforcer la proximité avec la population et s'adapter au mieux à la demande de la sécurité locale.

Cet accueil déporté permet de déposer une plainte ou de renseigner la population

	Pompes Funèbres EVRARD Chambres Funéraires 2A, rue du Billon - 02820 MONTAIGU	Organisation de funérailles Magasin Monuments - Caveaux Contrats obsèques Ouvert 7j/7 - 24h/24 Tél. : 03 23 20 76 14 info@pompes-funebres-evrard.fr
---	---	--

	21, rue Monseigneur Coquart 02240 RENANSART 03 23 63 72 63 ÉCLAIRAGE PUBLIC ÉLECTRIFICATION RURALE RÉSEAUX AÉRIENS ÉLECTRICITÉ BÂTIMENT
---	--

	Peintures intérieures Ravalement de façades Revêtements de sols
Tél. : 03 23 62 24 88	
106, Chemin d'Harly - 02100 SAINT-QUENTIN Fax : 03 23 67 79 11 - egepp02@egepp-peinture.ca	

État civil 2024

(Arrêté au 31/12/2024)

NAISSANCES

Lydia PETRI
Matthéo MODDE PETIT JEAN
Zélie BROGNON
Stella WEYS
Augustin LEDOUX
Romy ROTHIER-DAUTRECQUE
Mélisse CEMIOGLU
Calysmée POULAIN

DÉCÈS

(Commune et maison de retraite)

Germaine BAYAUT veuve DEIANA
Gisèle LE FLOCH veuve PERRIN
Robert CHEMIN
Nicole DE REKENEIRE veuve MICHEL
Christiane CARLIER veuve GARNIER
Jean-Claude ROHART
Jacqueline MILAIRE veuve DERMAUT
Renelle VASSEUR veuve PIOT
Christian HEMONET
Mauricette HARDY
Josiane BEL veuve BOCAHU
Gilbert SAUVAGE
Annette CONDETTE veuve SOMBART
Lucienne GARNIER veuve BLANCHARD
Antoinette BOULET
Isabelle JUILLIART
Sabine LEBÉE veuve MALHOMME
Denis DUMAY
Anne TONNEAU veuve LEBLANC
Michel DUBIGNY
Micheline CARDON veuve LAMOTTE
Monique VASSEUR veuve MAGNAN
Michel LORENT
Jacqueline OLEJNIK
Georgette DENTREBECQ
Stéphane PESCHET

MARIAGES

Gauthier THIERRY et Loïc GENE
Jimmy DIOT et Mélanie BERNARD
Maxime RIGAUT et Anais LACROIX
Virgile JOVET et Dorothée GRANDIN



Maxime RIGAUT et Anais LACROIX

Rose BOQUET veuve FAUCHARD
Gisèle DUPUIS veuve BRUANT
Jacqueline PINON veuve CARLIER
Nicole ESPARCIEUX veuve DANIS
André LEFEBVRE
Alain DOLÉ
Luc GUÉRY
Simone PETIT veuve BLIN
Jacques BELOUIS
Roberte LEVEQUE veuve BOURRÉ
Zita HARRANT veuve GOSSET
Marie-Thérèse DUBOIS
Yvette ROLAND
Eric FOUAN
Giséle BRÉBANT veuve PÈRONNE
Louisette OSSART
René PETIT
André GOMÉS
Jeannine LAMOTTE veuve MATHIEU
Yvette FAUCHARD veuve COLLIER



MAIRIE DE LIESSE NOTRE-DAME

Place de l'Hôtel de Ville - B.P. 12
02350 LIESSE NOTRE-DAME

Tél. : 03.23.22.00.90

Mail : mairie@liessenotredame.fr

Site internet : www.liessenotredame.fr

Numéros Utiles

SAMU	15
Police	17
Pompiers	18
N° d'urgence européen	112
Accueil sans abri	115
Violences conjugales Info	39.19
SOS Enfance maltraitée	119
SOS Enfance en danger	08.00.03.46.01
Centre antipoison	08.25.81.28.22
Sida Infos Service	08.00.84.08.00
Drogues Infos Service	08.00.23.13.13
Écoute Alcool	08.11.91.30.30
Tabac Infos Service	39.89
Allô Service Public	39.39
Horloge parlante	36.69
Météorologie Départementale	32.50
.....	ou 08.99.71.02.02
Vol et perte de chéquier	08.92.68.32.08
Vol et perte de carte bancaire	08.92.70.57.05